

Domov pro osoby se zdravotním postižením Osek příspěvková organizace

Osek 1,386 01 Strakonice, tel. 383411022, fax 383411055
IČ: 70871795

VÝROČNÍ ZPRÁVA 2013



OBSAH

1. Úvodní slovo ředitele DOZP Osek
2. Základní údaje
3. Kapacita
4. Charakteristika činnosti
5. Sociální péče
6. Zdravotní a ošetrovatelská péče
7. Hospodaření organizace
8. Kontrolní činnost
9. Ostatní
10. Informace a jejich poskytování dle zákona č. 106/1999 Sb.
11. Závěr
12. Příloha

1.

ÚVODNÍ SLOVO

Vážené dámy a pánové.

Dostává se Vám do rukou Výroční zpráva příspěvkové organizace Jihočeského kraje Domova pro osoby se zdravotním postižením Osek za rok 2013.

Při ohlédnutí za rokem 2013 musím říci, že přinesl našemu zařízení mnoho změn. Je pouze na každém z nás, zda tyto změny byly, z jeho pohledu, pozitivní či nikoliv.

Za krátké období - od 01. 09. 2013, kdy jsem byl ustanoven do funkce ředitele, mohu s klidem konstatovat, že jsme společně dokázali restartovat jak sociální službu, která má zde letitou tradici (příští rok oslavíme již 60. výročí vzniku zařízení) a pro většinu klientů je náš Domov skutečným DOMOVEM, tak vztahy mezi zaměstnanci. Je pro mne potěšující, že mohu říct, že na pomyslném žebříčku kvality, začínáme pomalu stoupat výš.

Naším cílem je vytvářet sociální službu v kvalitě, která je co nejvíce podobná běžnému životu intaktních občanů. V každodenních činnostech hledáme nové přístupy ke klientům. Nasloucháme a dáváme jim podporu při jejich rozhodování a samostatnosti v každodenních činnostech. Je samozřejmá otevřenost jak vůči klientům, tak i k zaměstnancům, informovanost, společná diskuze nad tématy zařízení, ochota poslouchat názory druhých, a vzrůstající zájem zaměstnanců o vzdělávání. Víme, že jen pozitivní přístup nám všem pomůže dělat kroky vpřed.

Děkuji všem zaměstnancům za zvládnutí změn, které jsme společně odstartovali a za otevřenou diskuzi k předneseným tématům. I proto jsem přesvědčen, že se vytváří dobrý kolektiv angažovaných a ochotných zaměstnanců.

V roce 2014 budou v DOZP provedeny další změny (diskuze a jednání již probíhají) a víme, že přijdou situace, které prověří naši sílu a odhodlání jít vpřed. Jsem přesvědčen, že vytýčené cíle, jako tým, zvládneme a to i proto, že máme NADĚJI.

*„Naděje není to přesvědčení, že něco dobře dopadne,
ale jistota, že má něco smysl – bez ohledu na to,
jak to dopadne.“*

Václav Havel

Mgr. Jan Hájek

Adresa a identifikační údaje zařízení

Domov pro osoby se zdravotním postižením Osek
Osek 1
386 01 Strakonice

Telefon: 383 411 022

Fax: 383 411 055

E – mail: podatelna@dozp-osek.cz

Web: www.domovosek.cz

IČ: 70871795

Bankovní spojení: Československá obchodní banka, a.s.
pobočka Strakonice

Číslo účtu: 260624960/0300

Statutárním orgánem je ředitel DOZP Osek: Mgr. Jan Hájek

Statut domova

Domov je právnickou osobou, příspěvkovou organizací.

Zřizovatelem je Jihočeský kraj, U Zimního stadionu 1952/2, 370 76 České Budějovice.

Organizace je zapsána v Obchodním rejstříku oddíl Pr., vložka 411.

3.

KAPACITA

Kapacita zařízení je 145 míst. Ubytování poskytujeme v jednolůžkových, dvoulůžkových, třílůžkových a čtyřlůžkových pokojích na deseti odděleních.

V roce 2013 zemřelo 5 uživatelů a 2 uživatelé odešli ze zařízení.

Do 31. 12. 2013 byl počet obsazených míst 139.

Věkové složení uživatelů služby

| | | |
|-----------|-------------|---------------|
| Kategorie | 18 – 26 let | 7 uživatelů |
| | 27 – 65 let | 120 uživatelů |
| | nad 65 let | 12 uživatelů |

Průměrný věk uživatelů je **51,5** let

Počet příjemců příspěvku na péči

Všichni uživatelé jsou příjemci příspěvku na péči i invalidních/starobních důchodů. Jejich výše však většinou nestačí na plnou úhradu nákladů na poskytnuté služby.

| | |
|---------------|--------------|
| I. stupeň PNP | 17 uživatelů |
| II. stupeň | 51 uživatel |
| III. stupeň | 44 uživatelů |
| IV. stupeň | 27 uživatelů |

Výše invalidního důchodu: nejvyšší: 12 532 Kč
nejnižší: 6 873 Kč

Zaměstnanci

Počet zaměstnanců k 31. 12. 2013

| | |
|--------------------------|----|
| THP | 5 |
| Všeobecné sestry | 13 |
| Zaměstnanci v přímé péči | 50 |
| Sociální pracovníci | 2 |
| Provozní zaměstnanci | 21 |
| Celkový počet | 91 |

4.

CHARAKTERISTIKA ČINNOSTI

Poskytované služby napomáhají uživatelům zajistit jejich fyzickou a psychickou soběstačnost, s cílem umožnit jim, v nejvyšší možné míře, zapojení do běžného života, důstojné prostředí a zacházení.

Organizace poskytuje služby sociální péče dle zákona č. 108/2006 Sb., zejména základní činnosti stanovené § 35 v závislosti na druhu poskytované sociální služby. Jedná se o poskytování pobytové služby osobám s mentálním či kombinovaným postižením, jejichž situace vyžaduje pravidelnou pomoc jiné fyzické osoby. Našimi uživateli jsou muži starší 18. let, kteří jsou posouzeni jako plně invalidní.

V roce 2002 prošel Domov rozsáhlou přestavbou. Pro ubytování uživatelů byly postaveny nové budovy stejně jako i prostory pro činnostní terapie a fyzioterapii.

Při návštěvě klientů je možné využít ubytování v prostorách zámku.

Nedílnou součástí celého areálu je rozsáhlý anglický park sloužící k odpočinku a procházkám nejen klientům. Ve východním traktu zámku se nachází kaple „Na nebevzetí Panny Marie“, do které přijíždí jedenkrát týdně kněz, sloužící mše pro naše klienty.

Stravování pro klienty, zaměstnance i praktikanty zabezpečuje vlastní kuchyně. Klienti se stravují pět krát denně, včetně dietní stravy.

Výrobky zhotovené klienty, v rámci aktivizačních činností, nabízíme k prodeji nejen při různých akcích a výstavách, ale i v obchůdkách o.s. Martin v Písku.

Organizace vlastní pozemky a bytové prostory, které jsou v současné době v pronájmu. Historický objekt zámku spolu s moderními budovami tvoří kompaktní celek, který všem uživatelům poskytuje dostatečné prostory se všemi atributy důstojného a kvalitního zázemí, které jim dokáže simulovat domácí prostředí.

5.

SOCIÁLNÍ PÉČE

Kromě základních služeb v pobytových zařízeních dle zákona č. 108/2006, zahrnujících poskytnutí ubytování a stravy, pomoc při zvládnání běžných úkonů péče o vlastní osobu, pomoc při osobní hygieně nebo poskytnutí podmínek pro osobní hygienu, zprostředkování kontaktu se společenským prostředím, sociálně terapeutické a aktivizační činnosti a pomoc při uplatňování práv oprávněných zájmů a při zajišťování osobních záležitostí se zabezpečuje sociální poradenství uživatelům, jejich opatrovníkům i zájemcům o tyto služby.

Uživatelé mají možnost využívat terapeutických činností v keramické dílně, dřevoobráběcí dílně, ručních a výtvarných prací, na zahradě. Sociální práci a poradenství zajišťují sociální pracovníci. Se všemi uživateli je uzavřen smluvní vztah.

Nedílnou součástí sociální služby v DOZP Osek jsou aktivizační činnosti, které jsou zahrnuty do ročního plánu. Tento plán je pak terapeuticky rozpracován na jednotlivá období.

Individuální plány každého uživatele služeb respektují jeho individuální schopnosti a přání. Na jednotlivých odděleních jsou aktivizační činnosti rozděleny na aktivity:

- Rozumové
- Řečové
- Smyslové
- Pracovní
- Tělesné
- Výtvarné
- Hudební

Všechny tyto aktivity se dále rozvíjejí a prohlubují v terapiích a zájmových kroužcích:

- Arteterapie – malba
- Terraterapie – keramika
- Pracovní terapie – dřevozpracující dílna, zahrada, ruční práce
- Hudební kroužek – Osečanka
- Sport – kopaná, stolní tenis, plavání, florbal
- Fotografický kroužek
- Přírodovědný kroužek

Opomíjeno není ani proškolení zaměstnanců, kde získávají nejnovější poznatky, informace a metodické postupy pro práci s klienty.

| | |
|---|----|
| Počet podaných žádostí o přijetí do DOZP | 10 |
| Počet uskutečněných žádostí | 8 |
| Počet odmítnutých žádostí | 2 |
| Počet nově přijatých uživatelů | 1 |
| Počet odchozích uživatelů do jiného zařízení | 1 |
| Počet odchozích uživatelů do domácího prostředí | 1 |
| Počet úmrtí uživatelů | 5 |
| Struktura opatrovníků | |
| Příbuzní | 99 |
| Veřejný opatrovník (město, obec) | 37 |
| Počet uživatelů způsobilých k právním úkonům | 3 |
| Počet uživatelů omezených v právních úkonech | 1 |

Způsob zajišťování ošetřovatelské péče

Ošetřovatelská péče je zajištěna 24 hodin denně. Za kvalitu, koordinaci a za spolupráci s lékaři zodpovídá vedoucí zdravotního úseku. Ošetřovatelskou péči zajišťuje zdravotnický personál, fyzioterapeut a pracovníci sociální služby.

Ošetřovatelská péče prováděná všeobecnými sestrami obsahuje především:

- Zajištění, přípravu a vydávání léků
- Odběr biologického materiálu k vyšetření
- Potřebná ošetření
- Péče při nemoci uživatele
- Hodnocení aktuálního zdravotního stavu uživatelů
- Spolupráce s praktickým a odbornými lékaři
- Zajištění a evidence preventivních prohlídek a vyšetření
- Vedení příslušné zdravotnické dokumentace

Způsob zajišťování lékařské péče

Lékařská péče je uživatelům zajišťována externími praktickými i odbornými lékaři, kteří zodpovídají za její průběh a kvalitu. Lékařskou péči zprostředkovávají uživatelům všeobecné sestry objednaním, přímým doprovodem k ošetření nebo na vyšetření.

| | | |
|------------------------|--------------------|---|
| PRAKTICKÝ LÉKAŘ | MUDr. M. Marešová | PO 12,30 – 15,30 hod. ST 7,00 – 10,00 hod. |
| PSYCHIATR | MUDr. F. Kučera | ÚT 12,30 – 14,30hod. 1 x za 3 týdny |
| NEUROLOG | MUDr. M. Cončevová | ST 11,00 – 13,00 hod. 1 x za 2 týdny |
| STOMATOLOG | MUDr. M. Šornová | ST 8,00 – 11,30 hod. 1 x za 2 týdny |

Lékařská péče je dále zajišťována, v případě potřeby, především na odborných pracovištích nemocnice Strakonice, a.s., ale i ve specializovaných ordinacích v Českých Budějovicích či v Praze. Naléhavé případy psychiatrického rázu jsou řešeny ve specializovaných pracovištích v PL Písek, v PL Lnáře či v PL Dobřany.

Úhrada ošetrovatelské péče

Ošetrovatelská péče je hrazena na základě ordinace ošetřujícího lékaře, zpravidla praktického, který má s příslušnou zdravotní pojišťovnou smluvní vztah. Výkony ošetrovatelské péče jsou vykazovány za období 1 měsíce. Vykazováním těchto výkonů jsou za příslušné období pověřeny všeobecné sestry bez odborného dohledu a vedoucí zdravotního úseku.

Úhrady za vykázanou ošetrovatelskou péči zdravotním pojišťovnám činily v roce 2013 částku: **4 267 562 Kč**.

Počet uživatelů u zdravotních pojišťoven

| | |
|---------------------------------------|-----|
| Všeobecná zdravotní pojišťovna | 116 |
| Vojenská zdravotní pojišťovna | 10 |
| Česká průmyslová zdravotní pojišťovna | 13 |

HOSPODAŘENÍ ORGANIZACE

Organizace hospodaří se svěřeným majetkem zřizovatele, který je specifikován ve zřizovací listině příspěvkové organizace. Majetek je využíván především k zajištění hlavní činnosti. K doplňkové činnosti je využíván pouze v případě, že tím není omezena hlavní činnost.

| | Stav k 31. 12. 2013 | Stav k rozvahovému dni |
|-----------------------------|---------------------|------------------------|
| Stálá aktiva | | 265 684 360 Kč |
| Dlouhodobý hmotný majetek | | 265 066 930 Kč |
| Dlouhodobý nehmotný majetek | | 597 430 Kč |

| | Stav k 31. 12. 2013 | Stav k rozvahovému dni |
|----------------------|---------------------|------------------------|
| Oběžná aktiva | | 28 778 419 Kč |
| Z toho některé pol.: | | |
| Zásoby | | 587 476 Kč |
| Pohledávky | | 2 056 989 Kč |

| | Stav k 31. 12. 2013 | Stav k rozvahovému dni |
|---------------|---------------------|------------------------|
| Aktiva celkem | | 294 462 779 Kč |

| | Stav k 31. 12. 2013 | Stav k rozvahovému dni |
|----------------------|---------------------|------------------------|
| Vlastní zdroje | | 192 160 460 Kč |
| Z toho některé pol.: | | |
| Majetkové fondy | | 170 619 268 Kč |
| Finanční fondy | | 21 540 956 Kč |

| | Stav k 31. 12 .2013 | Stav k rozvahovému dni |
|----------------------|---------------------|------------------------|
| Cizí zdroje | | 6 379 820 Kč |
| Z toho některé pol.: | | |
| Krátkodobé závazky | | 6 379 820 Kč |

| | Stav k 31. 12. 2013 | Stav k rozvahovému dni |
|---------------|---------------------|------------------------|
| Pasiva celkem | | 198 540 280 Kč |

Hodnota stálých aktiv se v průběhu roku snížila, především vlivem nárůstu oprávek k dlouhodobému majetku. Vlastní zdroje krytí korespondují se změnou struktury aktiv. Veškeré pohledávky a závazky z obchodního styku vykázané k rozvahovému dni jsou do lhůty splatnosti. Majetek organizace v celé své struktuře byl ve smyslu příslušného zákona inventarizován a nebyly zjištěny difference.

Rozbor hospodářského výsledku

Základem pro hospodaření v průběhu roku byly následující dokumenty:

- Finanční plán
- Odpisový plán
- Investiční plán

Uvedené dokumenty schválila Rada Jihočeského kraje.

Finanční plán - rok 2013

| řádek | | Ukazatel | Hlavní činnost | Jiná činnost | Celkem |
|-------|---|--|----------------|--------------|-----------|
| 1 | N Á K L A D Y | | 44 552,00 | 0,00 | 44 552,00 |
| 2 | | Spotřeba materiálu | 1 782,00 | 0,00 | 1 782,00 |
| 3 | | Spotřeba potravin | 4 500,00 | 0,00 | 4 500,00 |
| 4 | | Spotřeba energie | 5 000,00 | 0,00 | 5 000,00 |
| 5 | | Opravy a udržování | 1 000,00 | 0,00 | 1 000,00 |
| 6 | | Cestovné | 40,00 | 0,00 | 40,00 |
| 7 | | Ostatní služby | 1 200,00 | 0,00 | 1 200,00 |
| 8 | | Náklady na reprezentaci | 10,00 | 0,00 | 10,00 |
| 9 | | <i>Mzdové náklady včetně náhrad za DPN</i> | 19 125,00 | 0,00 | 19 125,00 |
| 10 | | <i>Platy zaměstnanců</i> | 19 075,00 | 0,00 | 19 075,00 |
| 11 | | OON | 50,00 | 0,00 | 50,00 |
| 12 | | Zákonné sociální pojištění | 6 575,00 | 0,00 | 6 575,00 |
| 13 | | Jiné sociální pojištění | 80,00 | 0,00 | 80,00 |
| 14 | | Zákonné sociální náklady | 190,00 | 0,00 | 190,00 |
| 15 | | Odpisy dlouhodobého majetku | 4 650,00 | 0,00 | 4 650,00 |
| 16 | | Ostatní náklady | 300,00 | 0,00 | 300,00 |
| 17 | | Náklady z drob.dlouh.maj. | 100,00 | 0,00 | 100,00 |
| 18 | V Ý N O S Y | | 44 552,00 | 0,00 | 44 552,00 |
| 19 | | Výnosy z prodeje vlastních výrobků | 20,00 | 0,00 | 20,00 |
| 20 | | Výnosy z prodeje služeb | 28 500,00 | 0,00 | 28 500,00 |
| 20a | | Výnosy z pronájmu | 60,00 | 0,00 | 60,00 |
| 21 | | Ostatní výnosy z činnosti | 50,00 | 0,00 | 50,00 |
| 22 | | Finanční výnosy | 30,00 | 0,00 | 30,00 |
| 23 | | Výnosy vybraných místních vládních institucí | 15 877,00 | 0,00 | 15 877,00 |
| 24 | | Příspěvek od zřizovatele | 5 002,00 | 0,00 | 5 002,00 |
| 25 | | Dotace ze státního rozpoč | | | |
| 6 | Ostatní výnosy jinde neuvedené | | 15,00 | 0,00 | 15,00 |
| 27 | Výsledek hospodaření po zdanění | | 0,00 | 0,00 | 102,00 |
| 28 | <i>Doplňkové údaje:</i> | | | | |
| 29 | <i>Investiční dotace od zřizovatele</i> | | 0,00 | 0,00 | 0,00 |
| 30 | <i>Použití investičního fondu</i> | | 2 800,00 | 0,00 | 2 800,00 |
| 31 | <i>Použití rezervního fondu</i> | | 0,00 | 0,00 | 0,00 |
| 32 | <i>Průměrný evidenční počet zaměstnanců</i> | | 95,00 | 0,00 | 95,00 |
| 33 | <i>Průměrný měsíční plat</i> | | 16732,46 | 0,00 | 16 732,46 |

Finanční plán a dosažená skutečnost

| Skutečně dosažené hodnoty k 31. 12. 2013 | Kč |
|---|------------|
| náklady | 45 180 423 |
| výnosy | 45 180 602 |
| hospodářský výsledek | 179 |
| z toho | |
| dotace od MPSV | 11 375 000 |
| příspěvek zřizovatele | 5 002 000 |
| tržby z prodeje služeb | 28 510 236 |

Odpisový plán a skutečná výše odpisů

| | |
|--------------------------------|--------------|
| Plánované účetní odpisy | 4 658 135 Kč |
| Skutečná výše | 4 658 135 Kč |

Plán investic a skutečná realizace

Plán investic předpokládal realizaci tří akcí v celkové hodnotě **2 800 000 Kč**.

| | | |
|----------|-------------------|-------------------|
| Pořízeno | průmyslová pračka | 106 950 Kč |
| | malotraktor | 101 785 Kč |

Hospodaření s fondy

| Stav k 31. 12. 2013 | Kč |
|---------------------|------------|
| Investiční fond | 20 377 069 |
| Rezervní fond | 438 846 |
| Fond odměn | 230 447 |
| FKSP | 443 433 |

Přijaté dary

V průběhu roku organizace přijala dary v celkové hodnotě **10 000 Kč**. Všem sponzorům patří naše upřímné poděkování.

K 31. 12. 2013 činí celková finanční částka **51 160 Kč**.

Interní kontrolní činnost

Kontrolní činnost v organizaci v hodnoceném roce byla prováděna dle vnitřní směrnice. Tato směrnice klade důraz na provádění kontrol vedoucími zaměstnanci v rámci jimi řízených úseků. Výsledky kontrol jsou předkládány řediteli organizace, který ukládá nápravná opatření na odstranění zjištěných nedostatků.

V oblasti finanční kontroly se organizace řídila stanovenými postupy pro schvalování finanční operace, pro kontrolu v průběhu její realizace a pro následné vyhodnocení.

Externí kontrolní činnost

V průběhu roku 2013 byly v zařízení provedeny tyto kontroly:

- Okresní správa sociálního zabezpečení, pracoviště Strakonice, Na ohradě 498, 386 01 Strakonice
- Krajská hygienická stanice Jihočeského kraje se sídlem v Českých Budějovicích, Na Sadech 25, 370 71 České Budějovice – 3 x
- Oblastní inspektorát práce pro Jihočeský kraj a Vysočinu se sídlem v Českých Budějovicích, Vodní 21, 370 06 České Budějovice
- Jihočeský kraj – Krajský úřad, odbor sociálních věcí a zdravotnictví, U Zimního stadionu 1952/2, 370 06 České Budějovice – 2 x
- Finanční úřad pro Jihočeský kraj, Územní pracoviště ve Strakonících, Na Ohradě 1067, 386 01 Strakonice

Z výsledků provedených kontrol nevyplývá pro organizaci žádná sankční opatření. V roce 2013 provedl nezávislý auditor posouzení vyúčtování dotace předchozího roku se závěrem, že čerpání dotace proběhlo v souladu s podmínkami rozhodnutí o jejím poskytnutí.

OSTATNÍ

V roce 2013 se uživatelé i zaměstnanci zúčastnili mnoha kulturních a sportovních akcí. Jedná se zejména o prezentaci výsledků z výtvarné činnosti, ruční práce i z různých zájmových kroužků. Zejména hudební skupina Osečanka reprezentovala významně DOZP Osek na veřejnosti.

V průběhu roku 2013 se uživatelé zúčastnili 71 různých akcí.

| TERMÍN | AKCE | MÍSTO KONÁNÍ | |
|--------------|-------|----------------------------------|------------|
| LEDEN | | | |
| 1. | 6.1. | Chodí u nás Tři králové | Osek |
| 2. | 8.1. | Oslava narozenin – Domov Petra | Mačkov |
| ÚNOR | | | |
| 3. | 6.2. | Zápas v kopané | Osek |
| 4. | 12.2. | Vystoupení Osečanky v DpS Blatná | Blatná |
| 5. | 14.2. | Valentýnská diskotéka | Mačkov |
| 6. | 25.2. | Výlet do Strakonice | Strakonice |
| 7. | 26.2. | Výlet do Sedlice | Sedlice |
| 8. | 27.2. | Maškarní karneval | Písek |

| BŘEZEN | | | |
|---------------|-------|--|------------|
| 9. | 11.3. | Maškarní karneval DOZP Osek | Radomyšl |
| 10. | 13.3. | Kuželkářský turnaj | Tábor |
| 11. | 14.3. | Florbalový zápas | Strakonice |
| 12. | 15.3. | Vystoupení Osečanky ve Tvrzi ve Lnářích – zahájení výstavy | Tvrz Lnáře |
| 13. | 20.3. | Vystoupení Osečanky v DpS Lidická | Strakonice |
| 14. | 24.3. | Velikonoční trhy | Radomyšl |
| 15. | 27.3. | Vystoupení Osečanky | Písek |
| 16. | 28.3. | Turnaj ve stolním tenise | Písek |
| 17. | 31.3. | Velikonoční mše v Radomyšli | Radomyšl |
| DUBEN | | | |
| 18. | 4.4. | Odevzdání práce na soutěž „Požární ochrana očima dětí“ | |
| 19. | 16.4. | Oslava narozenin – Domov Petra | Mačkov |
| 20. | 18.4. | Osečanka na Salve Caritas – Salve Vita | Strakonice |
| 21. | 19.4. | Osečanka na Salve Caritas – Salve Vita | Blatná |
| 22. | 23.4. | Jarní diskotéka v Denním Stacionáři | Strakonice |
| 23. | 25.4. | Turnaj v kuželnkách | Strakonice |
| 24. | 29.4. | Osečanka v DpS Rybníční | Strakonice |

| KVĚTEN | | | |
|-----------------|-------|--|----------------|
| 25. | 2.5. | Chceme žít s Vámi | Praha |
| 26. | 22.5. | SENI CUP - kopaná | Havlíčkův Brod |
| 27. | 22.5. | Turnaj v pétangu | Strakonice |
| 28. | 22.5. | Pěší výlet 8. oddělení | Radomyšl |
| 29. | 23.5. | Osečanka v DpS Lidická – sportovní odpoledne | Strakonice |
| 30. | 28.5. | Divadelní představení | Horažďovice |
| 31. | 31.5. | Dětský den v DOZP Osek | Osek |
| ČERVEN | | | |
| 32. | 12.6. | I. ročník turnaje v KUBB – Petra Mačkov | Mačkov |
| 33. | 19.6. | Výlet do Bechyně | Bechyně |
| 34. | 21.6. | Výlet do Písku | Písek |
| 35. | 25.6. | Přátelské setkání v Denním stacionáři | Strakonice |
| 36. | 28.6. | Výlet do Blatné | Blatné |
| 37. | 28.6. | Výlet do Radomyšle | Radomyšl |
| 38. | 30.6. | Mše a pouť v Radomyšli | Radomyšl |
| ČERVENEC | | | |
| 39. | 16.7. | Diskotéka v Domově Petra | Mačkov |
| 40. | 17.7. | Letní setkání v Denním stacionáři | Strakonice |
| 41. | 25.7. | Výlet Dino park Plzeň | Plzeň |
| 42. | 28.7. | Mše sv. | Kraselov |

| SRPEN | | | |
|--------------|--------|--|----------------------|
| 43. | 27.8. | Výlet do Putimi | Putim |
| 44. | 21.8. | Divadlo v tělocvičně DOZP Osek | Osek |
| 45. | 31.8. | Loučení s létem v DOZP Osek | Osek |
| ZÁŘÍ | | | |
| 46. | 7.9. | Výlet do psího útulku ve Strakonících a na Lomec | Strakonice, Lomec |
| 47. | 10.9. | Westernový den v Domově Petra | Mačkov |
| 48. | 11.9. | Vystoupení Osečanky – Blatenská rolnička | Blatná |
| 49. | 17.9. | Vystoupení Osečanka | Loucký mlýn |
| 50. | 21.9. | Výlet do Jindřichova Hradce | Jindřichův Hradec |
| 51. | 24.9. | Turnaj v kopané | Strakonice |
| 52. | 26.9. | Václavská pouť + lunapark | Strakonice |
| 53. | 27.9. | Slavnostní otevření výstavy výrobků v DD Lidická ve Strakonících – vystoupení Osečanky | Strakonice |
| ŘÍJEN | | | |
| 54. | 14.10. | Atletické závody | České Budějovice |
| 55. | 17.10. | Cirkus Berousek | Strakonice |
| 56. | 17.10. | Vystoupení Osečanky v DpS Rybniční | Strakonice |
| 57. | 19.10. | Vystoupení Osečanky – Výlov Putim | Putim |
| 58. | 24.10. | Turnaj v „Člověče, nezlob se“ | Písek |
| 59. | 29.10. | Podzimní diskotéka v Denním stacionáři | Strakonice |

| LISTOPAD | | | |
|-----------------|----------|--|------------------|
| 60. | 2.11. | Mše sv. | Radomyšl |
| 61. | 4.-8.11. | Rekreační pobyt | Střelské Hoštice |
| 62. | 21.11. | Turnaj v kuželkách | Strakonice |
| 63. | 25.11. | Divadelní představení | Horážd'ovice |
| 64. | 28.11. | Florbalový zápas | Strakonice |
| 65. | 30.11. | Adventní dílny - jarmark | Písek |
| PROSINEC | | | |
| 66. | 4.12. | Plavecké závody | Strakonice |
| 67. | 11.12. | Setkání zdravotně postižených v Kulturním domě Strakonice | Strakonice |
| 68. | 11.12. | Vystoupení Osečanka v DpS Písek | Písek |
| 69. | 18.12. | Vystoupení Osečanka v DpS Drhovle | Drhovle |
| 70. | 18.12. | Vánoční večírek DOZP Osek + divadelní představení klientů za účasti veřejnosti | Osek |
| 71. | 25.12. | Vánoční mše sv. | Radomyšl |

INFORMACE A JEJICH POSKYTOVÁNÍ**dle zákona č. 106/1999 Sb., o svobodném přístupu k informacím**

- Počet vydaných rozhodnutí o odmítnutí žádosti - 3
- Počet podaných odvolání - 0
- Opis podstatných částí každého rozsudku soudu ve věci přezkoumání zákonnosti rozhodnutí povinného subjektu o odmítnutí žádosti o poskytnutí informace a přehled všech výdajů, které povinný subjekt vynaložil v souvislosti se soudními řízeními o právech a povinnostech podle tohoto zákona, a to včetně nákladů na své vlastní zaměstnance a nákladů na právní zastoupení nejsou.
- Výčet poskytnutých výhradních licencí, včetně odůvodnění nezbytnosti poskytnutí výhradní licence nejsou.
- Počet stížností podaných na postup při vyřizování žádosti o informace, důvody jejich podání a stručný popis způsobu jejich vyřízení – 0
- Další informace vztahující se k uplatňování tohoto zákona nejsou

ZÁVĚR**DOPLNIT ZÁVĚR**

V Oseku dne

Mgr. Jan Hájek
ředitel DOZP Osek

PŘÍLOHY

Příloha: č. 1 Organizační schéma DOZP Osek

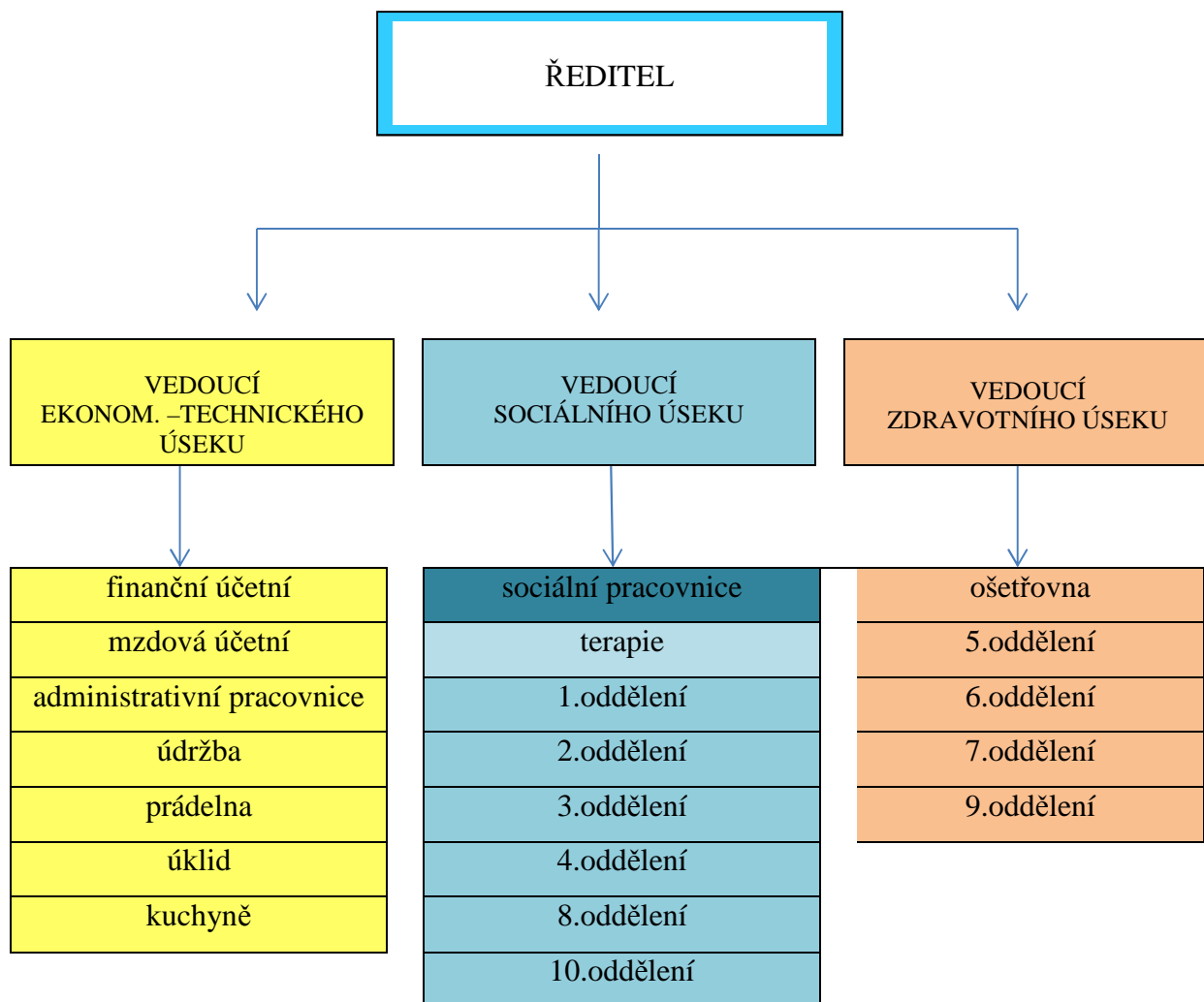

Příloha 2. Fotografie

